

K v tomto čísle:
Elektrické stožáry a dráty...

- Z orné půdy na parcely? ANO!
- Nejčastěji používané nepravdy při prosazování komunikace JVK
- Co se stalo u Ústavního soudu?
- Z novodobé historie Křeslic

Kurýr

jihovýchodní Prahy

Vydává městská část
Praha-Křeslice

5
 únor 2005
 V elektronické podobě na
www.kreslice.cz
ZDARMA



Vážení spoluobčané,

nechtěl jsem psát tyto vstupy osobní formou, ale musím udělat výjimku. Odpovídám náměstkovi primátora Janu Bürgermeisterovi, který mi napsal pěkný sloupek v Listech hlavního města Prahy. Hned v úvodu uvádí: „...jsem rád, že jste konečně připustil, že dálniční obchvat Prahy ve vzdálené variantě je platné řešení. I když až poté, kdy se začíná stavět. Přesto strašíte lidi v celé východní části Prahy dál“.

Pane náměstků, já to nejen připustil, ale jsem dokonce autorem! V roce 1993 jsem zajistil s občanskými aktivitami vznik odborné studie dálničního obchvatu s názvem JVD, kterou jsme položili na stůl jako alternativu k magistrální JVK (tehdy A). V roce 1995 jsme svdli urputný boj s bývalým primátorem J. Koukalem za vyhlášení stavební uzávěry na JVD. To se nakonec povedlo. V roce 2003, kdy jste byl rok ve funkci, jste zablokoval žádost Křeslic a Újezda o zařazení JVD do územního plánu Prahy. Změnu jsme společnými dopisy starostů, které jsem inicioval, prosadili a trasa JVD proto mohla být loni schválena jako platné řešení. Nyní o mně píšete, jako bych já byl nějakou brzdou JVD a Vy jejím podporovatelem. Je tomu ale právě naopak.

A mimochodem: Kde se prosím Vás začíná JVD stavět? Na trase JVD nebyl proveden jediný stavební krok, což si může každý ověřit. Hlavní část JVD od Jesenice k Dubčiči se bohužel nezačne ještě minimálně dva roky stavět, protože jsou zde potíže s výkupy pozemků. Jedním se starosty tří obcí o změnách jejich územních plánů pro urychlení výkupu pozemků.

Vy zatím se šeberovským starostou M. Fajfrem prosazujete komunikaci v původní trase JVK, tzv. Vestecký přivaděč jako další souběžné propojení dálnic. Jednáte proti usnesením zastupitelstev městských částí a proti peticím s 50.000 podpisy obyvatel. Píšete, že komunikace bude dvoupruhová, ačkoliv se začíná projektovat jako čtyřpruhová. Slibujete, že komunikace nebude pokračovat kolem Milíčovského lesa ačkoliv jste souhlasil s přeložkou vysokého napětí k lesu a tím s vytvořením koridoru kolem lesa pro tuto komunikaci.

Vyhýbáte se diskusi k nalezení jiného dopravního řešení. Místo diskuse spustila pražská ODS, které jste předsedou, nákladnou letákovou kampaň k diskreditaci mé osoby. Máváte lidem před očima mémi pozemky, získanými po předcích, i pozemky všech mých sourozenců, strýců, tet a bratranců. Používáte metod z padesátých let k odsuzování lidí jen proto, že něco vlastní. V letáku také lživě napadáte jednání zastupitelstva Křeslic. Na magistrátu, kde spolu rozhodujete, dochází k diskriminaci Křeslic omezováním dotací, zamítáním změn územního plánu a všemožně jinak.

Tyto nátlakové akce nejsou nic nového. Trvají dvanáct let. Kdybychom s naším zastupitelstvem i se zástupci dalších městských částí a s mnoha občany podlehli tomuto nátlaku a přestali vystupovat proti nebezpečné komunikaci, už by tu dávno jezdily kamiony. Jihovýchod Prahy by se změnil ve špinavou, dopravně přetíženou oblast s nákupními středisky, parkovišti, sklady, benzinovými pumpami... Tomu se budeme rozhodně bránit dál. Snad změníte svůj postoj a přistoupíte k jednání a diskusi.

Antonín Zápotocký



Na tyto pohledy jsme si již zvykli. Elektrické vedení přetíná údolí Botiče a dále pokračuje v polích. Nyní se má toto vedení, které překáží na pozemcích soukromého majitele, nasměrovat k Milíčovskému lesu a stožáry mají být daleko vyšší

Elektrické stožáry a dráty zhyzdí krajinu a zajistí koridor pro JVK

MAGISTRÁT DAL SOUHLAS S PŘELOŽKOU VEDENÍ K MILÍČOVSKÉMU LESU A UVOLNIL POZEMKY PANA ČERVENKY

V současné době je umístěno vedení linky velmi vysokého napětí 400 kV v polích mezi Milíčovským lesem a zástavbou v Újezdě. Vedení je daleko od lesa a přírodní ráz ruší jen málo. Nyní se má toto vedení přemístit těsně na okraj Milíčovského lesa a zároveň mají být

na stejné sloupy umístěny ještě dvě nové linky vedení 110 kV. Stavba se již připravuje. Pro zdejší obyvatele a výtelníky vznikne stěží uvěřitelná scenérie. Čtyři dvaatřicetimetrové stožáry ověšené dráty a izolátory zničí výhled na krajinu Milíčovského lesa. Sloupy budou tě-

měř dvěma třetinami své výšky činit nad koruny stromů. Toto řešení bez rozpaků schválil odbor životního prostředí magistrátu JUDr. Dobiášové za souhlasu Ing. Pavlíka. Souhlas dal i náměstek primátora Ing. Jan Bürgermeister. Křeslice s touto přeložkou na území Újezda opakovaně a zásadně nesouhlasily, ale nebylo to nic platné. O rozvoji se rozhoduje výhradně na magistrátě.

Jaký je důvod přeložky a proč má vzniknout toto monstrum, které zohyzdí Milíčovský les? Pozemky mezi Milíčovským lesem a zástavbou v Újezdě získal před nedávnem z Pozemkového fondu JUDr. Miloš Červenka. Jedná se o značnou rozlohu 56 ha zemědělské půdy. Oblast se nachází v přírodním parku Milíčov – Botič, v územním plánu byla na těchto původně státních pozemcích schválena zeleň. Pan Červenka, jakmile pozemky získal, požadoval na magistrátu schválit obytnou zástavbu. Dráty vysokého napětí však na pozemku vadily.

(Pokračování na str. 3)



Takto bude vypadat krajina Milíčovského lesa po přeložce vedení vysokého napětí, které „překáží“ panu Červenkovu na pozemcích v Újezdě. Náměstek primátora Jan Bürgermeister s touto přeložkou souhlasil za stálého ubezpečování veřejnosti o nedotknutelnosti Milíčovského lesa.

Alternativní řešení dopravy v našem kraji existuje. Podpoří ho starostové?

V minulých číslech Kurýru jsme informovali o studii alternativního řešení dopravy sítí místních komunikací s vyloučením Vesteckého přivaděče v trase JVK. Studie byla zadána městskými částmi Křeslice a Újezd a zpracoval ji Ing. Arch Petr Preininger. Studie, ve které je několik variant řešení, byla zaslána starostům městských částí Praha 11 – Jižní Město, Šeberov, Újezd, Petrovice, Praha 15 a dalším. Studie byla zaslána i panu nám. Bürgermeisterovi.

Nyní se společně podíváme, jak oslovení starostové a pan náměstek reagovali na žádost o podporu jiného řešení, než je komunikace v trase JVK.

Prozatím jsme obdrželi reakci pouze z Prahy 15 a Prahy 11. Starosta Prahy 15 Jan Nádvořník studii zaslal bez jakéhokoliv průvodního dopisu či komentáře zpět. Starostka Prahy 11 Marta Šorfová poslala odpověď, ve které se ke studii řešení dopravy sítí místních komunikací nevyjadřuje. Místo toho odkazuje na usnesení rady městské části Prahy 11 ze dne 11. 1. 2005, kterým nesouhlasí se změnou územního plánu, tzv. „zrušení podmíněnosti stavby křižovatky a komunikace v trase JVK – Vesteckého přivaděče“. Tento nesouhlas přichází se čtyřměsíčním zpožděním poté, kdy byla uvedena změna schválena zastupitelstvem hl. m. Prahy (9. 9. 2004). Zdá se však, že si zástupci Prahy 11 uvědomují ohrožení Jižního Města Vesteckým přivaděčem a budou společně hledat jiné řešení dopravy, než jaké předkládá územní plán Prahy.

MČ Křeslice

Zeptali jsme se za Vás:

Jaké jsou Vaše zkušenosti s pohybem cen nemovitostí v okolí dálnic a dálničních křižovatek?

V případě, že se jedná například o pozemky s možným komerčním využitím tj. výstavba obchodů, skladů, prodejen, výrobních hal apod., je blízkost kvalitní dopravní infrastruktury velkou výhodou a cenu tohoto druhu nemovitostí to výrazně zvyšuje. Pokud se však jedná o nemovitosti vhodné k bydlení či rekreaci pak v tomto případě se jedná o výrazné znehodnocení. Jedná se o nemovitosti které jsou dálnicí rušeny hlukově nebo zvýšeným provozem v okolí. Z tohoto vyplývá že pro většinu nemovitostí je dálnice cenovým přínosem. Nemovitosti určené k komerčnímu využití, tj. byty, obytné domy apod., jsou ale cenově znevýhodněny.

Na dotaz Kurýra odpovídal: M. Macek
 Realitní kancelář EVROPA

Z orné půdy na parcely? ANO!

V letáku „Nový Kurýr“, který vydala pražská ODS k poškození pověsti starosty Antonína Zápotockého, hlásá bombastický titul hned na obalu: „Z orné půdy na stavební parcely? ...to je představa o ekologii starosty Křeslic.“ Pozastavme se nad tímto titulkem. Vyjadřuje totiž hned několik podstatných informací o úrovni a myšlení lidí, kteří jsou jeho autory.

ZEMĚDĚLSKÁ VÝROBA UVNITŘ MĚSTA

Od 50. let, kdy se traktorista stal vedle úderníka hlavním hrdinou propagandy budovatelského procesu, je v povědomí určitého typu lidí zakódováno: Co je zemědělské, je za každých okolností prospěšné. Jenže máme pátý rok jednadecátého století a doba od časů rozemátých traktoristů rozorávajících meze už kapánek pokročila...zemědělské produkty jsou předmětem celoevropské nabídky. Zemědělská výroba má jistě své místo v oblastech venkova, ale my bydlíme na okraji evropské megapole – Prahy. Zde je potřeba zajistit bytovou výstavbu v kvalitních krajinných měřítkách (výsadba zeleně, parky, zahrady a nové lesy), která by měla být prioritou územního rozvoje. Všude ve světě je preferováno vytváření přirozených funkcí krajiny a obydlých městských celků.

HYPERMARKETY VERSUS BYDLENÍ

Většina evropských metropolí bojuje s neblahým trendem výstavby betonových monster obchodních areálů na okraji měst. V sousedním Rakousku a Německu je připraven návrh na zákaz výstavby nových obchodních center a hypermarketů na zelené louce, protože každá takto nově založená stavba doslova zničí vyvolanou dopravou kvalitu bydlení v širokém okolí a zlikviduje drobné živnostníky v rozsahu celých městských čtvrtí. Poté se z těchto obytných čtvrtí stane slam – zpusťlá území s vysokou kriminalitou. Ceny bytů letí dolů a ti, kdo mohou, se odstěhují.

ZELEŇ NA SOUKROMÝCH POZEMCÍCH NIKDY NEVZNIKNE

Nabízí se samozřejmě ještě jiná možnost: Navrhnout na všech polích kolem sídlišť zeleň. V tomto regionu je to však myšlenka nereálná. Území v Újezdě, Křeslicích i Petrovicích je složeno z velkého množství vlastnických dílů polí, které jejich majitelé na vytvoření zeleně dobrovolně nevěnují. Kdo může, bude čekat, zda se z jeho pole nestane jednou stavební pozemek a do té doby zde zachová ornou půdu. Praha nemá peníze na výkup a tak by navržená zezeň zůstala jen na papíře. Tyto zkušenosti mají např. ve Vídni, kde návrh zeleného prstence vznikl již v roce 1916, ale na místech soukromých pozemků dodnes zezeň není.

MÍSTO POLÍ OBYTNÁ ZÁSTAVBA

Co je podle pražské ODS ekologického na orné půdě v blízkosti sídlišť? Chemie z polí splavená do vodních zdrojů ničí faunu i flóru, prach při obdělávání metodami velkovýroby všichni dýcháme. Kromě toho je v Křeslicích, na které se pražská ODS zaměřila, dosti nekvalitní půda právě v té části, kde je navržena zástavba rodinnými domy. Kam se půjde obyvatel Jižního Města raději projít po nedělním obědě? Do čtvrti s domky, parčíky a dětskými hřišti, nebo nazuje holínky a vyrazí do bahna nekonečné oranice?

Praha musí chránit bydlení, zlepšovat jeho úroveň a rozvíjet nové bydlení přijatelnou formou tak, aby lidé byli spokojeni a město si tak udrželo své plátce daní. Doba rozoraných mezí je pryč. Pokud to dámy a pánové nevíte, nemáte na pražském magistrátě co dělat.

Alexandra Makovičková



Prach z polí obdělávaných metodami velkovýroby dýcháme (pohled na Petrovické sídliště)

Co se vlastně stalo u Ústavního soudu? Ve volební kampani se smí cokoli, začíná nová doba

V loňském roce jsem se rozhodl kandidovat do Senátu. Chtěl jsem získat větší politickou sílu pro záchranu našeho kraje před bezohlednými záměry některých investorů. Měl jsem zájem ovlivnit zákony, podle kterých dochází k tunelování a zcizování hodnot ve vlastnictví státu.

Těsně před volbami byly vydány radniční zpravodaje Uhřetěvesi a Petrovice s hrubými pomluvami mé osoby. Představitelé těchto radnic, kteří jsou pod přímým vlivem pražské ODS a magistrátu, údajně reagovali na Kurýr jihovýchodní Prahy. Ve zpravodajích však nebyla věcná polemika s Kurýrem, ale lži o mně a o mé rodině. V Uhřetěveském zpravodaji dokonce otiskl starosta Coller anonym plný urážek a smyšlenek o mé činnosti starosty. V Petrovickém zpravodaji vedl radní P. Říha rozhovor s JUDr. M. Červenkou a čtenář se s překvapením tři dny před volbami dozvěděl po deseti letech mého veřejného působení, jaká je moje pravá tvář.

Nejvyšší správní soud volby na základě uvedených pomluvačných tiskovin zrušil. Ústavní soud však rozhodl, že sice pomluvy mé osoby byly vážným porušením volebního zákona, ale že neovlivnily výsledky voleb. Podle Ústavního soudu by byl kandidát ODS Jan Nádvořík zvolen, i kdyby mě nikdo nepomluvil. Je to velmi podivné rozhodnutí. Jak mohou soudci vědět, jak by se zachovali voliči? Proč nepočkali tři týdny na nové volby? Pro úplnost je třeba zmínit, že čtyři soudci měli odlišné stanovisko a pokládali volby za neplatné (JUDr. Eliška Wagnerová, Ph.D., JUDr. František Duchoň, JUDr. Miloslav Výborný a JUDr. Ivana Janů). K potvrzení neplatnosti voleb však jeden hlas chyběl.

Proces před Ústavním soudem nebyl regulérní z mnoha dalších důvodů. Například mě soud neumožnil postavení účastníka řízení, přestože se mě projednávaná věc týkala a Ústava mi toto právo zaručuje. Byl jsem jen v publiku jako divák bez možnosti se k něčemu vyjádřit a do procesu jakkoliv zasáhnout. Velmi diskutované je také vyjádření Ústavního soudu k dvojím pojetím morálky v soukromém a veřejném životě, v podmínkách volební kampaně, která podle Ústavního soudu „...není ničím jiným, než bojem o hlasy voličů“.

Ústavní soud, jehož základním úkolem je ochrana demokracie, dal naší demokracii těžkou ránu. Vydal signál, že ve volebních kampaních je nyní povoleno vše. Lži a pomluvy budou normální způsob vedení volebního boje. Dalším stupněm může být fyzické násilí. Důležitý bude jen výsledek voleb, ne způsob, jak se k němu kdo dostane. Mnozí slušní lidé se neodvážejí kandidovat do veřejných funkcí z obav o ztrátu své občanské cti. Ve volbách zvítězí ti nejagresivnější jedinci z nejagresivnější strany, kteří nám pak budou stejnými metodami vládnout. Vracíme se do dob vlády jedné strany a není důležité, jestli je zelená, rudá, nebo modrá.

Antonín Zápotocký

Tak jak to tedy bylo s pomluvami ve volební kampani, pane Nádvoříku?

Ústavní soud uvěřil tvrzení Jana Nádvoříka, že se na živě a pomluvačné kampani proti Antonínu Zápotockému, kterou vedl Petrovický zpravodaj v období těsně před volbami, nepodílel. Jan Nádvořík ale před Ústavním soudem nemluvil pravdu, protože jako starosta městské části souhlasil s úhradou částí nákladů na Petrovický zpravodaj a zajišťoval i jeho roznos. Nyní podala důkaz o svém autorství i sama pražská ODS. Otevřeně se podepsala pod hanobící leták s názvem Nový Kurýr, který zopakoval pomluvy z Petrovického zpravodaje. K obsahu se přihlásil i Jan Nádvořík. Pro Literární Noviny napsal: „Doporučuji Nový Kurýr, obězík, který vydala pražská ODS.“ Pro Mladou Frontu Dnes ale popíral svoji spolupráci na Novém Kurýru a odkazoval novináře, aby se na vše zeptali Jana Bürgermeistera. Smutné zakončení volební kampaně. Jakápak bude asi ta příští? JK

Usnesení z jednání Zastupitelstva MČ Praha-Křeslice dne 14. 2. 2005 k letáku „Nový Kurýr“

Zastupitelstvo městské části Praha – Křeslice nesouhlasí s obsahem letáku ODS šířeným v jihovýchodě Prahy tzv. Magazínem Pražský den vydaným pod názvem „Nový Kurýr“. Nesouhlasí ani s osobními útoky, které leták obsahuje. Leták vytváří dojem, že navržený rozvoj v Křeslicích se řídí vlastnickými vztahy k pozemkům. Návrhy rozvoje požadované masoprávou v Křeslicích se neřídí vlastnickými vztahy, ani potřebami jednotlivců. Navrhovaný rozvoj je dlouhodobě určen „Programem rozvoje Městské části Praha-Křeslice“, který byl schválen zastupitelstvem městské části 3. 4. 1995 a aktualizován usnesením zastupitelstva 12. 7. 1999. Navržený rozvoj byl posouzen a doporučen Ministerstvem životního prostředí ČR dopisem ze dne 18. 11. 2003. Nejdůležitějším kritériem navrženého rozvoje je vyvážený a koncepční rozvoj městské části a péče o potřeby všech obyvatel.

Kam mizí duše našich měst?

Přiznám se, že uslyším-li: „v zájmu rozvoje, v rámci, ve jménu“ – naskočí mi husí kůže. V zájmu koho, čeho, je rozvoj uctíván jako modla, že má u nás dokonce i ministerstvo?!

Rozvíjí se doprava, vyžaduje rozvoj, stavbu silnic, dálnic, mostů, rozvíjí se obchod, vyžaduje stavbu dalších a dalších super a hypermarketů, novodobých to chrámů, dnes nade vše uctíváných božstev hojnosti, mamonu a marnivosti (marnosti?). Duše měst, ale i lidí se tak daří úspěšně válcovat nejen koly aut, ale i kolečky vozíků vrchovatě naložených (ne)potřebným zbožím za lákavé ceny, jež namnoze ani nepotřebujeme a ani nepotřebujeme. Rozvíjí se tedy úspěšně daří vytláčovat z našich měst to, co jim po staletí dodávalo cosi zvláštního, čemu se dodnes říká GENIUS LOCI – DUCH MÍSTA.

To by ďábel nebyl ďáblem, kdyby se mu za mě-

šec zlatáku nepodařilo získat úpis krví! Úspěšně prodávají duše čertu i v našem městě. Před lety ještě MěNV rozhodl přebudovat starý městský hřbitov na park. Ostatky mrtvých vykopali, náhrobky zrušili, zachovali jen několik hrobů – Josefa Němce, manželka spisovatelky Boženy Němcové a básníka Josefa Kamarýta, ale i ty jsou dnes v troskách. Rozvíjí se nevyhnuo ani historické náměstí Žižkovo, ať na ně návštěvník vkročí z kterékoli uličky, první, co mu padne do oka a zakryje i výhled na některou památnou budovu, je příšerná obří psí bouda. Je jen otázkou času, kdy ve jménu rozvoje padnou dva mohutné kaštany, rostoucí u kostela ode dne svatby bavorské princezny Sisi s císařem Franz-Josefem – třeba na další podzemní garáž.

Že bráním rozvoji? Že bych si přála, aby lidé skončili na stromech, či v jeskyních? Ano, přála bych si to, ale nestane se tak – žádné stromy ani jeskyně asi nebudou. Nanejvýš skončí na betonu a na billboardech.

Eva Clarová, Tábor

Elektrické stožáry a dráty...

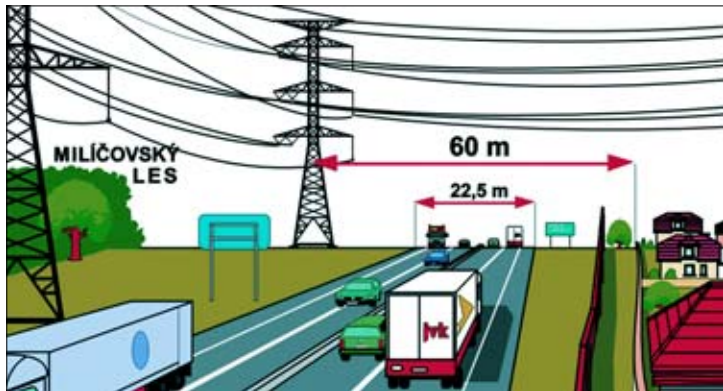

Přeložkou vysokého napětí k Milíčovskému lesu vytvořil magistrát volný koridor 60 metrů pro kapacitní čtyřproudovou komunikaci v původní trase JVK

(Pokračování ze str. 1)

Dohodl se s magistrátem o přeložce drátů k Milíčovskému lesu do míst, kde byla plánována trasa JVK. Magistrát panu Červenkovvi odsouhlasil obytnou zástavbu a odsouhlasil i přeložku vysokého napětí, avšak s tím, že mezi novou trasou vysokého napětí a zástavbou zůstal volný prostor v šíři cca 60 metrů. V tomto prostoru se sice nesmí stavět, ale může tudy vést bez potíží čtyřproudová kapacitní komunikace s dálničnými parametry. **Touto přeložkou se tedy navrtává zakonzervovaný koridor pro jakoukoliv kapacitní komunikaci v původní trase JVK.** Výhody jsou na straně pana Červenky – změnou z orné půdy na zástavbu se zvyšovala cena jeho pozemků o stovky milionů korun – a své si prosadil i magistrát. Obyvatelé jihovýchodu Prahy však čeká smutný výhled: poškození krajiny a zároveň trvalá hrozba vzniku nebezpečné komunikace. Celá věc znovu dokládá, že magistrát nehájí zájmy obyvatel. Náměstek Bürgermeister odmítá s odůvodněním, že jde o přírodní park. Stejný přírodní park jako v Újezdě, kde Ing. Bürgermeister se zástavbou souhlasil. Jediný rozdíl mezi dvěma lokalitami je v tom, že křeslická zástavba by navzdory zlikvidovala koridor pro JVK.



Rekreantům z Jižního Města je přichystán tento odpudivý výhled. Křeslice žádají umístit alespoň vedení 2x 110 kV v kabelech do země. Snížila by se výška sloupů i počet vodičů

Posledním územím, kde je možno zneprůchodnit koridor pro JVK, tak zůstávají Křeslice. Zdejšímu zastupitelstvu však navrženou zástavbu na orné půdě v trase JVK náměstek Bürgermeister odmítá s odůvodněním, že jde o přírodní park. Stejný přírodní park jako v Újezdě, kde Ing. Bürgermeister se zástavbou souhlasil. Jediný rozdíl mezi dvěma lokalitami je v tom, že křeslická zástavba by navzdory zlikvidovala koridor pro JVK.

Nejčastěji používané nepravdy při prosazování komunikace v trase JVK

■ Tvrzení: Přípravovaná komunikace v trase JVK, tzv. Vestecký přivaděč bude jen dvoupruhová. Zajišť zklidnění dopravy směrem k Šeberovu, Kunraticím a Jižnímu Městu.

Skutečnost: Vestecký přivaděč se projektuje od Písnice k Vestci jako čtyřpruhová komunikace. Informaci si může každý ověřit na Ředitelství silnic a dálnic, telefon 261211866, nebo v územním rozhodnutí, jehož text jsme přinesli v Kurýru č. 4. Vestecký přivaděč má spojit dálnice D3, D5 a D1 a připojit navrhovaný největší areál hypermarketů v republice firem Tesco a Eurospektrum. Dvoupruhová komunikace by nevyhověla předpokládané dopravě téměř 30.000 aut za den (viz graf dopravních zátěží). Zklidnění dopravy nenastane, naopak: Vestecký přivaděč zavede plánovanou dálnici D3 kolem Hrnčic, Šeberova a Průhonic přímo do Jižního Města. Provozem hypermarketů by objem dopravy na Jižním Městě, v Petroviciích, Újezdě, Šeberově, Křeslicích a Průhonicích stoupl až na dvojnásobek (nárůst dopravy je uveden v Kurýru č. 4). Hypermarkety si vynutí pokračování komuni-

kace ve stopě JVK kolem Milíčovského lesa, Křeslic a Petrovic.

■ Tvrzení: Komunikace v trase JVK vytvoří obchvat Šeberova, Jižního Města a Petrovic a odvede tak dopravu z těchto městských částí.

Skutečnost: Komunikace v trase JVK by zajišťovala propojení evropských dálnic vedle trasy JVD. Byla by kratší a jezdilo by po ní logicky více aut než po JVD. Komunikace v trase JVK by situaci na místních komunikacích nezlepšila, ale výrazně zhoršila. V okolí každého sjezdu by byly ulice přetížené dopravou, neboť auta by zde sjížděla nebo najížděla na tuto tranzitní nadřazenou komunikaci v trase JVK. K největšímu přetížení by došlo na Novopetrovicke ulici, která by „nasávala“ dopravu směřující na JVK ze širokého okolí včetně Jižního Města. Doslova zničeny by byly dopravně Šeberov a Hrnčice, neboť pokaždé, když by se zapal nájezd z Vesteckého přivaděče (JVK) na brněnskou dálnici, tlačila by se doprava vnitřkem Hrnčic a Šeberova.

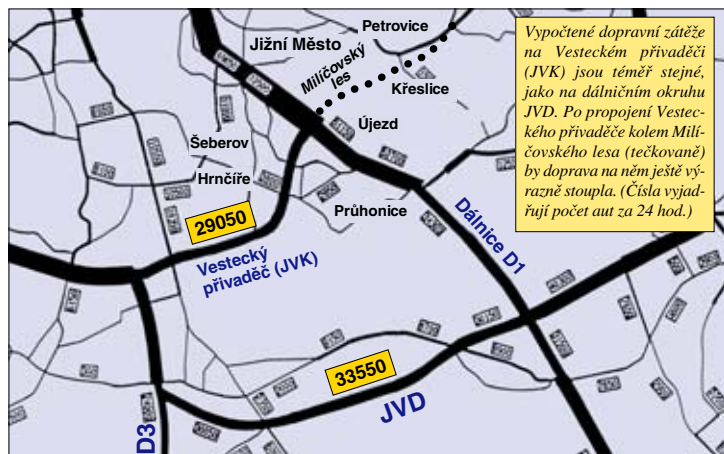

■ Tvrzení: V územním plánu žádné hypermarkety nejsou (tvrzení šeberovského starosty J. Fajfry a pracovníků SÚRM magistrátu).

Skutečnost: V územním plánu Prahy dosud není v Šeberově zakreslen hypermarket Tesco, ačkoliv tam již firma Tesco zakoupila za tímto účelem rozsáhlé pozemky. Jejich výměra na listu vlastnictví č. 1021 v Šeberově je přes 65 hektarů. Schválení změny územního plánu na hypermarket je otázkou jediného hlasování v zastupitelstvu Prahy, neboť změna již proběhla celým procesem projednání. Změnu zablokovalo Ministerstvo pro místní rozvoj na základě petic, které na ministerstvo předalo o.s. Optim-Eko. Pokud se například při jiném politickém uspořádání ministerstvo s Prahou dohodne, Tesco bude rychle schváleno. Oproti tomu druhý hypermarket Eurospektrum, který je navržen 2,5 krát větší než Tesco, již v územním plánu je, a sice v obci Průhonic. Eurospektrum má v Průhonicích také zakoupené pozemky.

■ Tvrzení: Oddálená trasa JVD se začíná stavět.

Skutečnost: Na JVD není proveden žádný stavební krok a ani být nemůže. Na 90% trasy JVD od Jesenice až po Dubec nejsou vydána stavební povolení. Nejsou vykoupeny pozemky pro tuto část JVD, protože zhruba osmdesát vlastníků s výkupem nesouhlasí. V obcích Nupaky, Herink a Řičany totiž není JVD schválena jako veřejně prospěšná stavba a proto není možné pozemky

vykoupit proti vůli majitelů. Majitelům je prozatím nabízena cena 60 – 80 Kč/m² a ta je pro většinu z nich nepřijatelná. Změny územního plánu v těchto obcích se připravují, ale celý proces je zdlouhavý a proto se nedá předpokládat, že by se začalo se stavbou JVD dříve než za dva roky.

■ Tvrzení: Vestecký přivaděč (JVK) s křižovatkou na dálnici D1 jsou schváleny v územním plánu Prahy a tím je rozhodnuto. (Tvrzení šeberovského starosty M. Fajfry a pracovníků SÚRM magistrátu).

Skutečnost: Dokud se nestaví, lze změnit cokoliv. Je jen na lidech, zda donutí své volené zástupce, aby změnu provedli. Starosta Šeberova nikdy o změnu územního plánu na zrušení křižovatky a Vesteckého přivaděče v trase JVK nepožádal. O to požádaly loni městské části Křeslice, Újezd a Petrovice s tím, že má být doprava řešena sítí místních komunikací. Těto žádosti o změnu územního plánu se SÚRM magistrátu bránil a žádost vrátil. Bylo mu prokázáno, že má ze zákona povinnost změnu zařadit do projednávání. Brzy by mělo o této změně rozhodovat zastupitelstvo Prahy. **Je na všech obyvatelích, aby donutili své volené zástupce zejména v Šeberově, Újezdě, Jižním Městě a Petroviciích, (v Křeslicích jsou připraveni), aby společnými kroky vyvolali tlak na zastupitele Prahy. Tento tlak by byl nejučinnější na úrovni politických stran, aby byla uvedená změna schválena. Tím by byla nebezpečná komunikace v trase JVK v územním plánu Prahy definitivně zrušena.**

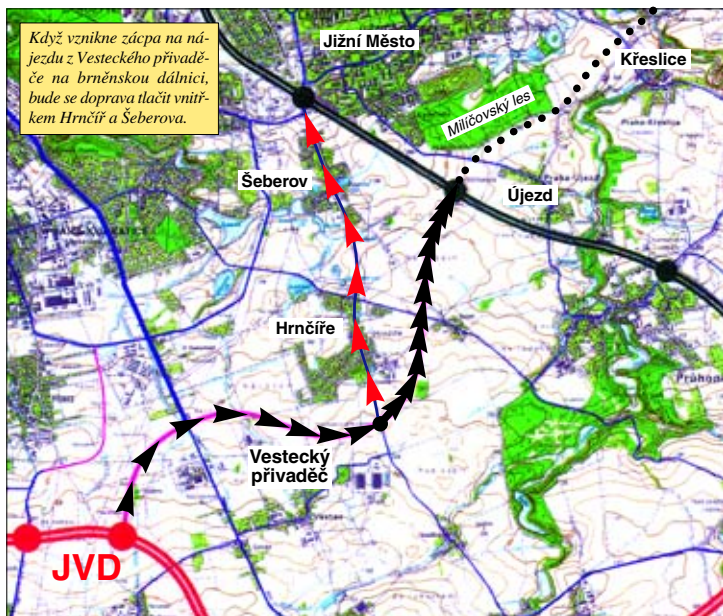

Petrovický zpravodaj šíří dezinformace z magistrátu

V únorovém Petrovickém zpravodaji č. 1/2005 byl na 8. straně uveřejněn dopis ing. Světlany Kubíkové, pověřené řízením SÚRM Magistrátu. Tento odbor řeší a navrhuje rozvoj Prahy. Ing. Kubíková se v dopise zabývá případnou realizací komunikace v trase JVK kolem Milíčovského lesa. Nejprve jsou občané ujištěni, že komunikace nehrozí. Pak se dozvídáme, že podél jižního okraje lesa jsou navrženy trasy nadřazených inženýrských sítí a dále že zde zůstává pás území, kde se neplánuje žádná zástavba. A v zápětí následuje tato věta: „Riziko nové komunikace podél Milíčovského lesa paradoxně hrozí v případě, kdyby východně od Milíčovského lesa na k.ú. Křeslice byly schváleny změny územního plánu Hl.m. Prahy pro další obytnou zástavbu.“

Domnívám se, že této ukázkové porci demagogie může dnes už uvěřit jenom hlupák. Víme, co zastupitelstvo v Křeslicích proti realizaci komunikace v trase JVK dělá. Nevím ale, proč určitá část petrovického zastupitelstva podporuje hysterické kampaně ve zpravodaji proti jedné křeslické zastupitelstvu a starosty a proč zveřejňuje matoucí informace paní Ing. Kubíkové.

Citovaná věta Ing. Světlany Kubíkové je jasným přiznáním, že magistrát ostražitě chrání koridor pro komunikaci v trase JVK a že ti, kteří usilují o výstavbu této komunikace, hledají jakoukoliv záminku pro realizaci svých plánů – třeba i navrženou zástavbu domků v Křeslicích.

Miroslav Burkoň, Petrovice

Nový Kurýr neberu!

Když se v poštovních schránkách objevila parodie na váš informační bulletin Kurýr s málo nápaditě pozměněným jménem a prohlédl jsem si obsah tohoto letáku, přepadl mne smutek. Vážím si práce starosty Křeslic Ing. Antonína Zápotockého, znám ho mnoho let jako poctivého člověka, který často usiloval o spravedlivou věc i proti mnohým mocným. Vím také dobře, že rozvětvený rod Zápotockých má v Křeslicích dávno kořeny, předkové se zde živilí zemědělstvím a tak zde také zcela pochopitelně vlastní nějaké pozemky. Z předložených důkazů v letáku je zřejmé, že jsou roztroušeny po obci a Antonínu Zápotockému jich opravdu patří jen zlomek. Proto také výpady otištěné v letáku Nový Kurýr proti jeho osobě neberu.

Alarmující na věci je však to, že si starosta Křeslic svou snahou zastavit plánovanou devastaci nejen obce Křeslice, ale celé jihovýchodní oblasti Prahy, vysloužil podle osobní útoky založené na kritice jeho vlastnictví. Ještě více alarmující je to, že tyto útoky jsou vedeny pod značkou pražské ODS a zneužívají známých jmen zastupitelů volených z řad ODS v Praze 11.

Zřejmě pro ty, kteří mají prsty v machinacích, připravujících v těsné blízkosti města megalomanské stavby, není možné přímo vyvrátit argumenty Ing. Zápotockého a tak se uchylují k různým úderům pod pás. Bylo by dobře, kdyby se autoři pod texty v letáku podepsali svými plnými jmény, abychom také věděli, s kým máme tu čest.

Necheť se mi věřit, že by zvolená starostka Prahy 11 pí. Šorfová nebo novoapečený senátor p. Nádvorník, rovněž zvolený díky hlasům občanů Prahy 11, jaksi zapomněli, že mají hájit především zájmy občanů v této městské části. Rovněž se mi necheť věřit, že je to stejná ODS, jejímž jménem se zde kritizuje osobní vlastnictví člověka, který se angažuje ve věcech veřejných.

Vyzývám všechny občany v dotčené oblasti – ptejte se, co je pravdy na plánech obrovských a nesmyslných staveb obchodních center na samém jižním okraji Prahy, kdo za nimi stojí a kdo z nich bude mít osobní prospěch. Až přijedou buldozery, bude na otázky pozdě.

Nákupní areál v oblasti Čestlic této spádové oblasti již nyní postučaje, jeho výstavba přitom stále pokračuje a přímo na Jižním Městě II se staví další rozsáhlý obchodní komplex. Další tisíce tun betonu a denní přísun hektolitřů kyslíčnicku uhelnatého zdejší příroda a obyvatelé k životu opravdu nepotřebují.

Jiří Petříček

Z novodobé historie obce Křeslice

Od počátku 20. století se v obci začal rozvíjet spolkový život. V roce 1902 zde vznikl sbor dobrovolných hasičů. V roce 1918 byla zahájena činnost Sokola.

V roce 1922 zde byl slavnostně odhalen pomník, který zřídili pozůstalí po padlých vojácích, a byl předán obci. Na základě pozemkové reformy byla od r. 1923 částečně rozparcelována půda a pozemky byly získány k některým hospodářstvím. Do života obce, právě tak jako celé republiky, zasáhly politické spory a posléze druhá světová válka. Po

válce se začal postupně rozbíhat život v okupaci zastavený, po roce 1948 se i zdejších rodin dotkla převzetí majetku Státními statky a rybníky se sídlem v Benešově.

V roce 1974 byla, do té doby samostatná obec Křeslice připojena k hlavnímu městu Praze. V letech 1971 a následujících měnila krajina kolem Křeslic svou tvářnost vzhledem ke stavbě rozsáhlých sídlištních komplexů Jižní Město, Horní Měcholupy a Petrovice.

Doprava byla změněna zprovozněním trasy C pražského metra do stanice Háje v roce 1980, na niž navázaly autobusové linky MHD. V současné době je dopravní obslužnost Křeslic špatná vzhledem k nízkému počtu obyvatel.

Po volbách do místního zastupitelstva v roce 1994, kdy byl přijat Program rozvoje Křeslic, došlo k významným změnám. Byla vybudována kanalizace, dobudován vodovod, provedena plynifikace a vznikly nové trafostanice. Došlo k mnoha úpravám parkových a přírodních ploch, které probíhají až dosud. Od roku 1999 dochází k rozvoji obytné zástavby formou rodinných domků. Obec přísně dbá na zachování přírodního charakteru celého území a usiluje o zachování a rozšiřování rekreačních ploch zeleně, kterou využívají jak obyvatelé Křeslic, tak především obyvatelé okolních sídlišť. Bohužel většina ploch zeleně není v majetku obce a možnosti péče o ně jsou omezené. V současné době se připravuje výstavba centrální části obce se službami, byty a náměstím v místech bývalého státního statku a jsou postupně rekonstruovány povrchy vozovek v obci.



Kam za kulturou? Na Chodov!

Chodovská vodní tvrz patří k nejvýznamnější historické a kulturní památce na pražském Jižním Městě. Obnovou a rekonstrukcí již značně zchátralého objektu ze 13. století vzniklo kulturní centrum, jehož význam zdaleka přesahuje místní region. V objektu Chodovské vodní tvrže se nachází významný pražský koncertní sál a galerie.

Otvírací doba galerie:

denně kromě pondělí od 13 do 19 hodin

Vstupné do galerie:

dospělí 40 Kč • studenti a důchodci 30 Kč

Začátky koncertů:

v 19.00 (není-li uvedeno jinak)

vstupenka na koncert platí také pro návštěvu galerie před představením

Adresa:

Kulturní dům Chodovská tvrz
Ledvina 9, 149 00 Praha 11

Křížovka o cenu

Tip pro nedělní výlet do Křeslic

Vylosovaný výherce získá nedělní oběd pro dvě osoby v restauraci U dubu v Křeslicích. (Posílejte do 31. 3. 05 na adresu Kurýra)

0	1	2	3	4	5	6	7
A	●						
B							
C							
D							
E							

LEGENDA:

- 1 – švédská hudební skupina
- 2 – německy „ponorka“
- 3 – sázková hra
- 4 – cizokrajně Anička / latinská číslovka „tisíc“
- 5 – vydával kozi zvuky
- 6 – kladná elektroda
- 7 – horní část místnosti

- A – anglická zkratka zájmeny TY / přijmení herce jménem Lorenzo
- B – předplatitel
- C – TAJENKA / anglicky „nebo“
- D – polovina obuvi / domácky Eduard (5. pádem)
- E – horní část stavební jednotka hmoty / chyt!



Středisko ekologické výchovy hl. m. Prahy Toulcův dvůr

Kubátova 1/32, 102 00 Praha 10 – Hostivař
tel.: 271 750 548; e-mail: info@toulcuvdvor.cz

SPOJENÍ: ze stanic metra Skalka a Opatov autobusem č. 177 do zastávky Chudenická

Mateřský klub Mateřídouška kam s malými dětmi za zábavou a poučením?

Mateřský klub Mateřídouška funguje ve Středisku ekologické výchovy hl. m. Prahy Toulcův dvůr již deset let. V klubu nabízí rodičům – především maminkám – s dětmi od 1 do 6 let pestrý program zaměřený na bližší seznámení s přírodou. S maminkami a dětmi se v klubu zpívá, tančí, zahradničí, maluje, tvoří. Děti mohou sledovat, jak se k sobě chovají členové kozi a ovčí rodinky, co rádi chroupají králíci, jak roste zdejší telátka Jitka a co má rádo prasátko Blaženka. Všechny činnosti jsou inspirovány přírodou a jejími obměnami ve čtyřech ročních obdobích a motivované snahou budovat v dětech již od nejnižšího věku pozitivní vztah k přírodě.



Mateřídouška nabízí programy pět dní v týdnu, vždy jeden dopoledne a jeden odpoledne. Programy jsou zaměřené na podporu tvořivé spolupráce mezi rodiči a dětmi. Součástí činnosti klubu je informování rodičů o trendech zdravé výživy, o přírodní medicíně, o tom, jak vést domácnost v čistotě a přitom neškodit životnímu prostředí, apod. Pravidelně je otevřena poradna pro kojící ženy s konzultantkami z Laktační ligy.

Mateřídouška využívá útulnou klubovnu s dochovanou klubovou a s přímým vstupem na zahrádku, kde za příznivého počasí probíhají programy. Klub navštěvuje měsíčně cca 170 pravidelných návštěvnic s jedním až dvěma dětmi od jednoho roku věku. K návštěvě Mateřídoušky srdečně zveme i vás!

Provozovatelem Mateřídoušky je Základní člunek Hnutí Brontosaurus Botič.

Více informací o činnosti klubu najdete na www.toulcuvdvor.cz.

Internetové kalendárium plné námětů navštivte na adrese www.detiapriroda.cz.

Vedoucí klubu: Zdeňka Hrubá, tel.: 271 751 311, e-mail: zdenka.hrubá@atlas.cz

Akce pro veřejnost na Toulcově Dvoře

Březen 2005

STŘEDA 9. 3. • VÍME, CO JÍME? (TENTOKRÁT ZAMĚŘENO NA OVES)

od 9.30 do 12.30 h v mateřském klubu Mateřídouška.

SOBOTA 12. 3. • STAROČESKÝ VELIKONOČNÍ JARMARK

od 10 do 17 hod. Po skončení jarmarku (v 17.30 hod.) proběhne starodávný zvyk vynášení Morany.

STŘEDA 16. 3. • EKOLOGICKÁ DOMÁCNOST? PROČ NE!

SOBOTA 19. 3. • KDE BOROVÝ VONĚL HÁJ – VYCHÁZKA

Borovými lesy a romantickou krajinou na okraji Kokořínska. Z Liběchova do Štětí. Koná se za každého počasí!

pondělí 21. 3. • VELIKONOCE NA STATKU

Tvořivé odpoledne ve znamení kraslic a blížících se Velikonoc. Program od 14.00 do 18.00 hod.